

Protocol vermoeden van huiselijk geweld, mishandeling, verwaarlozing en seksueel misbruik



Valentijnschool

Als ze als kind

*Als ze als kind niet altijd zo stil had hoeven zijn
had ze vandaag misschien het hoogste lied gezongen
als ze als kind niet altijd zo alleen had hoeven zijn
had ze vandaag misschien al lang iemand gevonden.*

*Als ze als kind niet altijd zo bang had hoeven zijn
had ze vandaag misschien van iemand durven houden
als ze als kind niet altijd zo'n puinhoop had gezien
had ze vandaag misschien kastelen kunnen bouwen.*

*Als ze als kind de warmte van de zomer had gekend
was ze die warmte in haar winter nooit verloren
als ze als kind de warmte van een nest had gekend
had het haar hele leven lang niet zo gevroren.*

*Als ze als kind niet al zo oud had hoeven zijn
had ze vandaag nog een kinderlied gezongen
als ze als kind gewoon een kind had kunnen zijn
was ze vandaag als een kind opnieuw begonnen.
Liselore Gerritsen (Uit: Oktoberkind, 1984)*

Inhoudsopgave

<i>Voorwoord</i>	4
<i>Huiselijk geweld en kindermishandeling</i>	5
<i>Stroomdiagram</i>	6
<i>Stappenplan</i>	7
<i>Fase 1: de leerkracht heeft een vermoeden</i>	8
<i>Fase 2: de leerkracht bespreekt zijn onderbouwde vermoeden in een overleggroep</i>	10
<i>Fase 3: het uitvoeren van het gemaakte plan van aanpak</i>	12
<i>Fase 4: de beslissing</i>	15
<i>Fase 5: evaluatie</i>	17
<i>Fase 6: nazorg</i>	18
<i>Bijlagen:</i>	
<i>Bijlage 1: Observatiepunten</i>	19
<i>Bijlage 2: Signalenlijst huiselijk geweld/ kindermishandeling (4-12 jaar)</i>	20
<i>Bijlage 3: Sociale kaart</i>	23
<i>Bijlage 4: Aandachtspunten voor een gesprek met een kind</i>	25
<i>Bijlage 5: Aandachtspunten voor een gesprek met ouders</i>	27
<i>Bijlage 6: Aandachtspunten in het contact met allochtone gezinnen</i>	29

Dit protocol is afgeleid van een voorbeeld-protocol, opgesteld door JSO Haaglanden, en aangepast aan de situatie van de Valentijnschool.

Voorwoord

Uit onderzoek blijkt dat er in 2010 ruim 118.000 kinderen en jongeren van 0 tot 18 jaar blootgesteld waren aan een vorm van kindermishandeling. Dat is ruim 3% van het totaal! De meerderheid van de gevallen betreft emotionele verwaarlozing (inclusief verwaarlozing van onderwijs en getuige zijn van huiselijk geweld) en fysieke verwaarlozing met respectievelijk 36 en 24% van de gevallen. Seksueel misbruik wordt met 4% het minst gemeld.

Bij huiselijk geweldincidenten is er in 58% sprake van een gezinssituatie, met kinderen tot 18 jaar. Daarbij gaat het veelal om jonge kinderen. Bij ruim een kwart van de incidenten zijn kinderen daadwerkelijk getuige van het geweld. Meer dan 7% van de kinderen is zelf slachtoffer van huiselijk geweld, meestal seksueel.

De genoemde cijfers tonen aan dat er vanuit vele organisaties continue uitgebreide aandacht voor dit probleem nodig is. Dat geldt zeker ook voor preventie en signalering in een vroeg stadium. Scholen zijn bij uitstek plaatsen waar (een vermoeden van) huiselijk geweld en kindermishandeling gesignaleerd kan worden. Leerkrachten brengen veel tijd met de kinderen door, hebben een vertrouwensrelatie met hen opgebouwd en kunnen een belangrijke signaalfunctie vervullen.

In de praktijk blijkt dat het omgaan met signalen die kunnen wijzen op huiselijk geweld onzekerheid teweegbrengt. Het protocol biedt een structuur aan en geeft handvatten hoe gehandeld kan worden bij een vermoeden van huiselijk geweld en kindermishandeling.

Het **doel** van dit protocol is: een vermoeden van huiselijk geweld bespreekbaar maken en de signalen doorgeven voor eventuele verdere hulp.

De **taak** van de school met betrekking tot kindermishandeling en huiselijk geweld, waarbij de oorzaak buiten de school ligt, is het signaleren en het aanklaarten ervan bij de verantwoordelijke instanties. De school is niet verantwoordelijk voor de verandering van de situatie of voor de hulpverlening.

Huiselijk Geweld en Kindermishandeling

Huiselijk geweld

'Huiselijk geweld is geweld dat door iemand uit de huiselijke kring van het slachtoffer is gepleegd. Geweld betekent in dit verband aantasting van de persoonlijke integriteit. Onderscheid wordt gemaakt tussen geestelijk en lichamelijk geweld (waaronder seksueel geweld)'. *Bron: Nota Privé Geweld – Publieke Zaak. Een nota over de gezamenlijke aanpak van huiselijk geweld. 2002*

Kindermishandeling

- elke vorm van, voor de minderjarige, bedreigende of gewelddadige interactie van fysieke, psychische of seksuele aard,
- die de ouders of andere personen ten opzichte van wie de minderjarige in een relatie van afhankelijkheid of onvrijheid staat, actief of passief, opdringen
- waardoor ernstige schade wordt of dreigt te worden berokkend aan de minderjarige in de vorm van fysiek of psychische letsel. Hieronder vallen ook verwaarlozing en onthouden van essentiële hulp, medische zorg en onderwijs. (*Wetsontwerp Wet op de jeugdzorg 2004*)

In dit protocol gaat het om huiselijk geweld, waarbij kinderen en jongeren betrokken zijn. Dit betekent, dat de meest voorkomende signalen betrekking zullen hebben op het getuige zijn van geweld en het slachtoffer zijn van kindermishandeling. Kinderen die opgroeien in een gewelddadig gezin voelen de spanning, horen de kreten, zien de verwondingen, willen tussenbeide springen en kunnen daardoor ernstige psychische schade oplopen. Naast het getuige zijn van geweld in de thuissituatie kunnen kinderen ook zelf het slachtoffer zijn van het geweld. De volgende vormen van mishandeling worden kort toegelicht.

Vormen van mishandeling

- **lichamelijke mishandeling:**
het kind wordt geslagen, geschopt, geknepen, gebrand en dergelijke;
- **psychische mishandeling:**
het kind wordt afgewezen, geterroriseerd, aangezet tot afwijkend en/of anti-sociaal gedrag, gepest, getreiterd, gekleineerd; aan het kind worden extreem hoge eisen gesteld, een juiste vorm van onderwijs wordt onthouden;
- **seksuele mishandeling:**
het kind wordt gedwongen seksuele handelingen te ondergaan, seksuele handelingen uit te voeren, getuige te zijn van seksuele handelingen van anderen of wordt gedwongen te kijken naar pornografisch materiaal;
- **lichamelijke verwaarlozing:**
het kind wordt (medische) verzorging en/of veiligheid onthouden, het kind krijgt onvoldoende voedsel en kleding;
- **psychische verwaarlozing:**
het kind wordt geestelijk verwaarloosd, geïsoleerd, genegeerd; koestering wordt onthouden en er is nooit aandacht of tijd voor het kind.

Vaak komen verschillende vormen van mishandeling tegelijkertijd voor.

Stroomdiagram

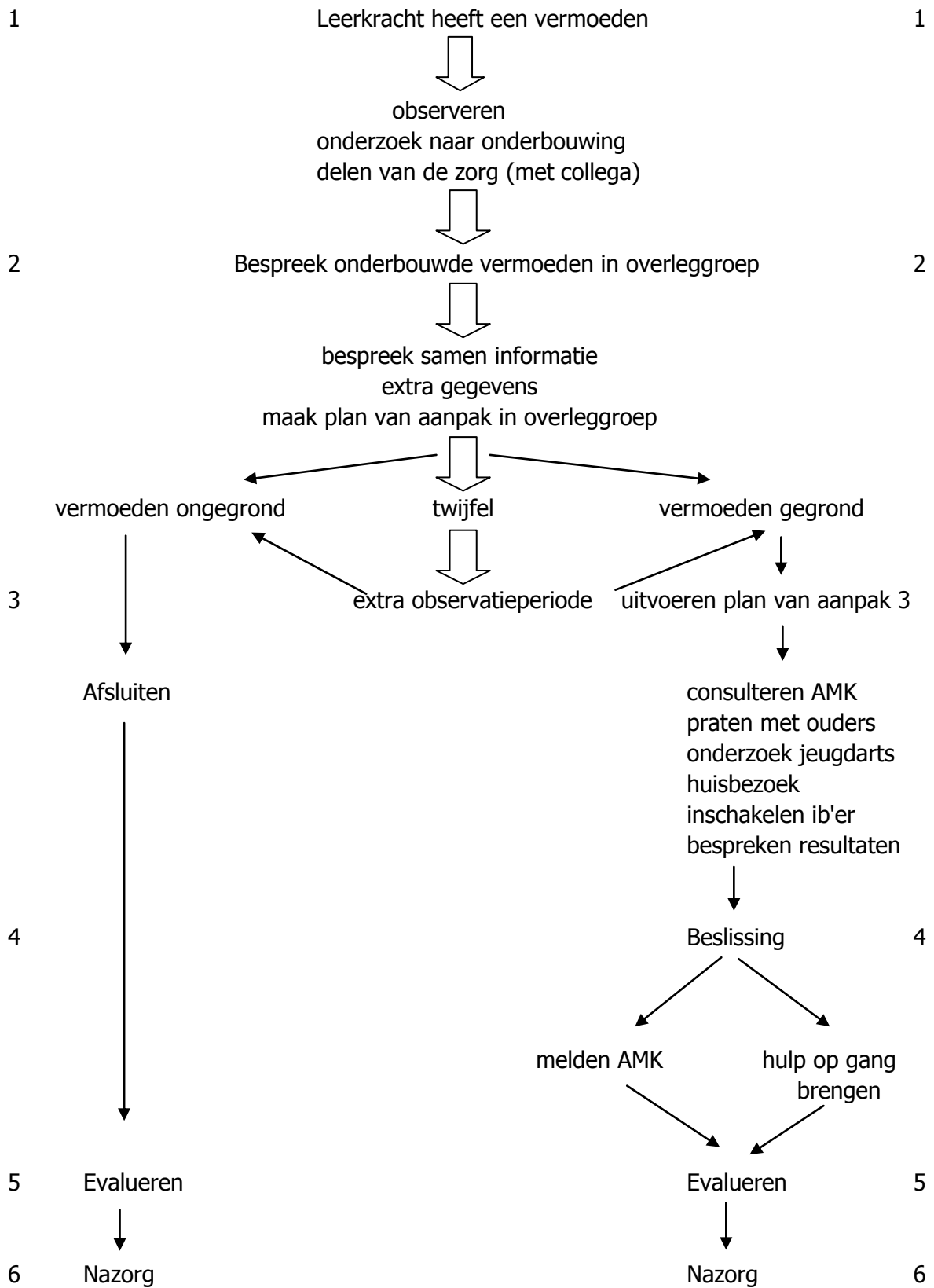

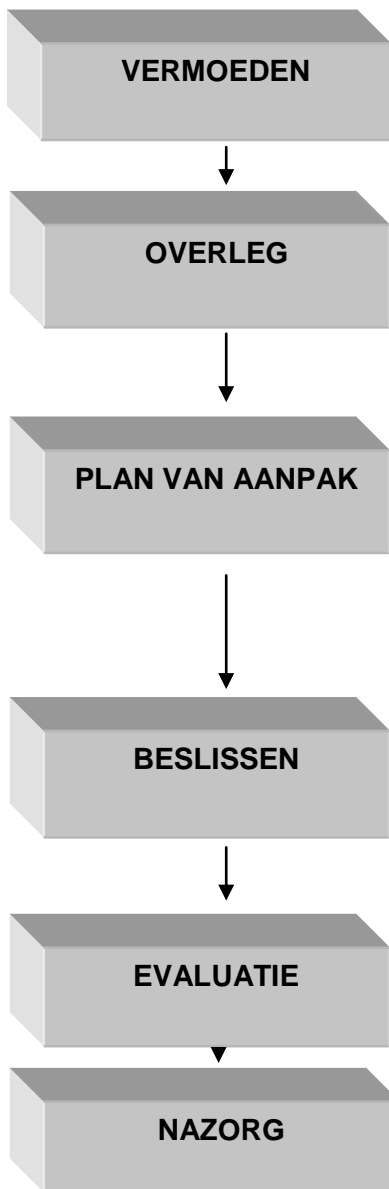

Stappenplan bij een vermoeden van huiselijk geweld/ kindermishandeling

Fase 1: de leerkracht heeft een vermoeden

- observeren
- onderzoek naar onderbouwing
- delen van de zorg met de intern begeleider

Fase 2: de leerkracht bespreekt zijn onderbouwde vermoeden in een overleggroep

- bespreken informatie
- (eventueel) extra gegevens
- plan van aanpak

Fase 3: het uitvoeren van het gemaakte plan van aanpak

- consulteren AMK
- praten met de ouders
- onderzoek jeugdarts
- huisbezoek
- bespreken van de resultaten

Fase 4: beslissing

- hulp op gang brengen
- melden bij AMK of uitsluitend in crisissituaties melden bij:
 - de politie of
 - de Raad voor de kindbescherming

Fase 5: evalueren

- de overleggroep evalueert en stelt zonodig bij

Fase 6: nazorg

- blijf het kind volgen
- eventueel overleggroep bijeenroepen

N.B. Elke persoon houdt op elk moment de mogelijkheid en de verantwoordelijkheid om contact op te nemen met het AMK, voor consultatie of melding.

Fase 1: de leerkracht heeft een vermoeden

De bron van het vermoeden van kindermishandeling en huiselijk geweld kan zijn:

- a** u heeft een vermoeden;
- b** iemand (bijvoorbeeld een ander kind) vertelt u een zorgwekkend verhaal over een kind uit uw klas;
- c** een kind neemt u in vertrouwen over de eigen situatie.

Ad a/b Als u een vermoeden heeft, of een ander vertelt u een zorgwekkend verhaal over een kind uit uw klas, dan

- **observeert** u het kind gedurende een aantal dagen heel goed, let hierbij op opvallend gedrag of opmerkelijke lichamelijke signalen, zoals blauwe plekken, schaaf- of brandwonden, herhaalde botbreuken, ander letsel zoals doofheid, mank of moeizaam lopen, hoge spierspanning. Kijk ook goed naar de ouder-kind relatie (zie bijlage 2: signalenlijst);
- **noteert** u wat u aan signalen bij de leerling opmerkt. Dit worden uw persoonlijke aantekeningen (zie observatiepunten in bijlage 1);
- **overlegt** u met mensen die u **informatie** kunnen geven over het kind of de thuissituatie, zoals een collega, een andere leerkracht die het kind of het gezin kent, of de leerkracht die een broertje of zusje in de klas heeft, de intern begeleider of de schoolmaatschappelijk werker. U kunt ook de intern begeleider vragen mee te observeren;
- blijft u aan de **vertrouwensrelatie** met het kind bouwen;
- bepaalt u een **tijdslimiet** voor deze fase (maximaal één maand).

Ad c Als een kind u in vertrouwen neemt, dan

- **luistert** u rustig naar hetgeen het kind u te vertellen heeft en reageert u niet al te emotioneel of paniekerig. U neemt het kind serieus en spreekt uw zorgen uit;
- **noteert** u wat het kind verteld heeft. Dit worden uw persoonlijke aantekeningen;
- houdt u **contact** met het kind en vraagt ook wat het kind zelf zou willen;
- zie verder ad a/b.

Aan het einde van deze fase besluit u:

Het vermoeden is onterecht / ongegrond

Er is een andere reden voor het gesignaleerde gedrag. Zoek uit wat er wel aan de hand is en blijf alert.

Er is twijfel over / geen bevestiging van het vermoeden

U blijft nauwkeurig registreren wat u bij het kind opvalt of wat u verteld wordt. Na twee maanden bekijkt u uw aantekeningen opnieuw en wordt het kind opnieuw besproken.

Het vermoeden wordt bevestigd of versterkt

Dit wordt ingebracht in de overleggroep (fase 2).

Aanbevelingen fase 1: de leerkracht heeft een vermoeden

- *Vertrouw op uw intuïtie en houd dat niet voor uzelf: praat erover. U heeft tenslotte niet voor niets een niet-pluis gevoel.*
- *Ga niet overhaast te werk. Wie iets wil bereiken moet zorgvuldig handelen. Betrek anderen tijdig en niet pas dan, wanneer het voor u 'zo niet langer kan': dan bent u te lang zelf bezig geweest en geeft u anderen niet de tijd rustig aan het werk te gaan.*
- *Accepteer kindermishandeling en huiselijk geweld als één van de vele mogelijke oorzaken van onverklaarbaar/ opvallend gedrag van een kind. Probeer in deze fase het beeld completer te krijgen. Speel geen politieagent: het is niet de taak van de leerkracht om spoorwerk naar de dader te doen. Ga uit van een patroon aan signalen, uitgezonden door het kind of door een derde. Blijf (het gedrag van) het kind aandachtig volgen, dat wil zeggen observeren en noteren wat je ziet en hoort, maar voorkom een uitzonderingspositie van het kind.*
- *Ga zorgvuldig om met de privacy van het kind en van de ouders.*
- *Indien een kind u in vertrouwen neemt, beloof dan nooit aan het kind absolute geheimhouding. Beloof dat u geen volgende stap zult nemen zonder dat met het kind besproken te hebben. Steun het kind in het feit dat het zijn geheim verteld heeft. U kunt in dit gesprek doorvragen of het kind zich veilig voelt en of het zelf ook geslagen wordt. Maak eventueel met het kind een veiligheidsplan. Daarin is opgenomen hoe het kind zich het beste in veiligheid kan brengen (bijvoorbeeld naar kamer gaan, naar vriendje etc.)*
- *Het Advies- en Meldpunt Kindermishandeling (AMK) is de centrale instantie voor het vragen van advies over of het melden van kindermishandeling. Elke provincie en grootstedelijke regio heeft haar eigen Advies- en Meldpunt Kindermishandeling: 010-4128110. In Rotterdam kan ook bij het Advies- en Steunpunt Huiselijk Geweld advies worden ingewonnen. Het meldpunt ASHG is 24 uur per dag en 7 dagen per week bereikbaar op telefoonnummer 010 - 44 38 4 44. In crisissituaties is het ook mogelijk te melden bij de politie of de Raad voor de Kinderbescherming (via AMK of Bureau Jeugdzorg).*
- *Het vertrekpunt van uw inzet blijft de zorg die u, met de ouders, voor het kind hebt.*

Fase 2: de leerkracht bespreekt zijn onderbouwde vermoeden in een overleggroep

- U, de leerkracht, neemt initiatief en roept de volgende personen bijeen (= overleggroep):
 - de intern begeleider;
 - de coördinator (deze informeert de schoolleiding);
 - de schoolmaatschappelijk werker.
- Eén persoon is verantwoordelijk voor de **coördinatie** en de **voortgang**.
- U kunt gebruik maken van de gestelde vragen op het observatieformulier (zie bijlage 1).
- Indien nodig overlegt u of iemand anders uit de overleggroep met het Advies- en Meldpunt Kinder mishandeling (AMK). Dit kan anoniem. U kunt tijdens dit gesprek tips vragen voor vervolgstappen.
- De overleggroep bekijkt welke gegevens over dit kind beschikbaar zijn; dit wordt ook vastgelegd. Maak hierbij onderscheid tussen objectieve en subjectieve gegevens. Wees zorgvuldig met informatie van derden.
- De coördinator let ook op de **tijd** en stelt een **tijdslimiet** voor deze fase.

Aan het eind van deze fase besluit u:

- Als de overleggroep **geen bevestiging** van het vermoeden heeft, maar het gedrag heeft bijvoorbeeld een andere oorzaak, dan:
 - blijven u en intern begeleider alert;
 - blijft u bouwen aan de vertrouwensrelatie met het kind;
 - noteren u en intern begeleider in hun agenda dat ze na een bepaalde periode nog eens samen overleggen over het gedrag of lichamelijke gesteldheid van het kind.
- Indien u twijfelt of er bestaat een **redelijk vermoeden** van huiselijk geweld/ kindermishandeling, dan maakt de overleggroep een **plan van aanpak** (zie voor mogelijke stappen fase 3).

Aanbevelingen fase 2: de leerkracht bespreekt zijn onderbouwde vermoeden in een overleggroep

- *Bij het vormen van een overleggroep kan ook gedacht worden aan andere disciplines, werkzaam binnen het schoolsysteem, die zich met leerlingen bezighouden. Het kan praktisch zijn een vaste overleggroep te vormen, waarin vertegenwoordigd zijn: de coördinator, de intern begeleider, de leerkracht en de schoolmaatschappelijk werker.*
- *Zodra een overleggroep is gevormd, draag je samen de verantwoordelijkheid. Het is dan ook heel belangrijk steeds te overleggen voordat er iets wordt ondernomen.*
- *Privacy:
Wanneer persoonlijke aantekeningen zijn gemaakt, is het belangrijk deze goed op te bergen, het liefst zonder naam. Zodra het mogelijk is, worden deze aantekeningen weer vernietigd.*
- *De taak van de school met betrekking tot huiselijk geweld/ kindermishandeling is het signaleren en het aankaarten ervan bij de ouders en bij de verantwoordelijke instanties.
De school is **niet** verantwoordelijk voor de verandering van de situatie of voor de hulpverlening.*

Fase 3: de uitvoering van het plan van aanpak

In fase 2 is besloten tot een **plan van aanpak**. Tijdens een stafoverleg wordt (indien mogelijk) vooraf besproken welke stappen verder worden ondernomen en door wie. Mogelijke stappen zijn:

- a** een advies- of consultvraag bij het AMK;
- b** een gesprek met de ouders;
- c** de jeugdarts roept het kind op voor onderzoek;
- d** een huisbezoek door schoolmaatschappelijk werker of leerkracht;
- e** het inschakelen van een intern begeleider, i.v.m. cognitieve of emotionele problemen;
- f** resultaten van a t/m e bespreken in de overleggroep.

Ad a Een consultatie bij het AMK

- iemand van de overleggroep spreekt met het AMK;
- deze geeft advies over de verdere stappen die genomen kunnen worden;
- de resultaten van het gesprek met het AMK worden doorgesproken in de overleggroep. Naar aanleiding hiervan wordt het plan van aanpak eventueel bijgesteld.

Ad b Een gesprek met de ouders

- overleg binnen de overleggroep, welke persoon het beste met de ouders kan spreken. Uit ervaring blijkt dat bij allochtone ouders, degene die het kind het beste kent (meestal de leerkracht), de beste ingang heeft;
- bereid het gesprek goed voor in de overleggroep (zie aanbevelingen);
- voer het gesprek bij voorkeur nooit alleen;
- overleg na afloop van het gesprek in de overleggroep over verdere stappen.

Ad c De jeugdarts roept het kind op voor onderzoek

- de jeugdarts kan een kind oproepen voor onderzoek, nadat de school de zorgen heeft besproken met de ouders;
- de jeugdarts onderzoekt de leerling en spreekt met de ouders;
- de resultaten worden in de overleggroep ingebracht voor zover ze betrekking hebben op het vermoeden van huiselijk geweld/ kindermishandeling, rekening houdend met de privacy van het kind.

Ad d Een huisbezoek

- de leerkracht of de schoolmaatschappelijk werker kunnen het gezin thuis bezoeken;
- in de overleggroep wordt verslag gedaan van het huisbezoek.

Ad e Het inschakelen van de intern begeleider

- de intern begeleider probeert te achterhalen of er sprake is van cognitieve of emotionele problematiek;
- de resultaten worden ingebracht in de overleggroep.

Ad f Resultaten bespreken

- analyse van de waarnemingen;
- verzamelen van feitelijke informatie;
- beeld van de verzorgingssituatie van het kind;
- draaglast/ draagkracht van de ouders.

De beoordeling van de resultaten zal tot een **beslissing** moeten leiden:

1 Er is geen sprake van kindermishandeling en huiselijk geweld:

- er vindt geen verdere actie plaats (zie fase 6); Sluit het traject af met fase 5, evaluatie
- eventueel benodigde andere ondersteuning van het kind en/of het gezin vindt plaats binnen de op school afgesproken zorgstructuur.

2 Er bestaat twijfel over (het vermoeden van) kindermishandeling en huiselijk geweld:

er kan nu tot een extra observatie periode besloten worden, het verdient de voorkeur af te spreken wat er geobserveerd gaat worden en hoe lang (zie fase 6);

3 Er bestaat geground vermoeden of zekerheid over kindermishandeling en huiselijk geweld:

zie fase 4.

Aanbevelingen fase 3: de uitvoering van het plan van aanpak

- *Als het kind met u gesproken heeft, praat dan niet met de ouders zonder het kind daarvan in kennis te stellen. Afhankelijk van de leeftijd kan je met het kind afspreken wat je wel en niet met ouders bespreekt.*
- *Bepaal voor u het gesprek gaat voeren met de ouders, wat het doel van uw gesprek is. Het doel van het gesprek kan bijvoorbeeld zijn om na te gaan of de ouders uw zorgen herkennen. Vaak is uw zorg delen met de ouders de beste ingang: blijf bij welk concreet gedrag u ziet bij het kind, herkennen ouders de signalen van hun kind ook in de thuissituatie? Bespreek niet uw vermoedens, maar uw zorgen en geef aan dat u hierbij allebei een verantwoordelijkheid kent. Stel open vragen en zeg dat u op zoek bent naar de oorzaak/ de aanleiding van het voor het kind ongewone gedrag. Spreek af welke vervolgacties worden ondernomen, b.v de leerkracht zal er binnen de school met intern begeleider over spreken.*
- *Praten met de ouders kan vele gevolgen hebben. Zo kan door een gesprek een deel van de vermoedens onterecht blijken. Ook voelen sommige ouders zich al geholpen als u hun zorg blijkt te delen en u de problemen bespreekbaar hebt gemaakt. Maar uw vermoeden kan ook worden gesterkt. Onderbouwing van uw vermoeden en het delen van uw zorgen in de overleggroep zijn dan de volgende stappen.*
- *Ouders kunnen het gesprek zien als bewijs van de loslippigheid van hun kind en van uw bemoeizucht.*
- *Wanneer u zich afvraagt hoe u het beste een gesprek met de ouders kan voeren is het altijd mogelijk advies te vragen bij het AMK.*
- *Huisbezoeken bieden goede mogelijkheden om het samenspel tussen ouders en kinderen te observeren.*
- *Zorg ervoor dat ouders met slechts 1 of hooguit 2 personen uit uw school te maken krijgen gezien de vertrouwensrelatie die tot stand dient te komen.*
- *Vanzelfsprekend heeft het betreffende kind behoefte aan steun en hulp. Bekijk wie het kind het beste ondersteuning kan bieden.*

Fase 4: beslissing

- **Hulp aan ouders**

Als ouders het probleem onderkennen en mee willen werken aan verandering van hun situatie, kan de overleggroep adviezen geven en doorverwijzen naar instanties voor hulpverlening. Het is daarom belangrijk dat men kennis heeft van de sociale kaart in de omgeving (zie bijlage 3). De betrokken IB-er/coördinator onderhoudt het contact met de hulpverlenende instanties.

- **Melding bij Advies- en Meldpunt Kindermishandeling (AMK)**

Als het vermoeden gegrond is en de zorg over het kind blijft bestaan, dan is de enige mogelijkheid een melding te doen bij het AMK, ook voor registratiedoeleinden en dossiervorming. Dat kan de directie, de leerkracht, de intern begeleider, de coördinator of de SMW-er doen. Bespreek in de overleggroep wie gaat melden. Ouders dienen vooraf te worden ingelicht over een melding bij AMK.

- Na de melding ligt de verantwoordelijkheid voor het op gang brengen van hulpverlening mede bij het AMK. De melder wordt op de hoogte gesteld van stappen die gezet worden met inachtneming van de privacy van het gezin. Het gaat hier om vrijwillige hulpverlening. Als dat niet lukt, terwijl de situatie ernstig blijft, dan zal het AMK de Raad voor de Kinderbescherming inschakelen.
- Uitsluitend in een crisissituatie/ levensbedreigende situatie voor het kind kan men direct melden bij de politie en via het AMK of BJZ bij de Raad voor de Kinderbescherming. Een melding bij de Raad kan **niet** anoniem.

Aanbevelingen fase 4: beslissing

- *Als ouders zelf hulp willen, dan zullen de ouders in het algemeen door de leerkracht, de IB-er of SMW-er naar BIZ worden verwezen.*
- *Voor elke zaak rondom een vermoeden van huiselijk geweld/ kindermishandeling kan advies/ consult worden gevraagd bij het AMK zonder de naam van het kind en/ of ouder te noemen.*
- *Wanneer een vermoeden van kindermishandeling gemeld wordt bij het AMK, moet men rekening houden met de tijd die het AMK nodig heeft om informatie te verzamelen en mensen te mobiliseren.*
- *Soms moet men bij een zaak wachten op een gunstig moment om in te kunnen grijpen of om iets in beweging te kunnen zetten. Melden bij het AMK maakt de kans dat dit lukt groter.*
- *Bij de politie is melding mogelijk, wanneer men aangifte wil doen omdat het een strafbaar feit betreft. Dit kan niet anoniem. De politie doet aan opsporing en start een strafrechtelijk onderzoek.*

Fase 5: evaluatie

- De overleggroep evalueert datgene wat er is gebeurd en de procedures die zijn gevolgd.
- Zonodig wordt de zaak ook doorgesproken met andere betrokkenen, zoals interne en externe betrokkenen.
- Zonodig worden verbeteringen in afspraken en/of procedures aangebracht.
- Besluit welke informatie in het leerling-dossier wordt vastgelegd. Ouders hebben recht op inzage in het kinddossier. Bij de overdracht aan het eind van het schooljaar zorgt de leerkracht in overleg met de IB-er ervoor dat de nieuwe leerkracht voldoende geïnformeerd wordt.

Aanbevelingen fase 5: evaluatie

- *Leg op schrift vast hoe er gewerkt is. (stappen, acties, besluiten).*
- *Het is van belang op van tevoren vastgestelde tijdstippen met direct betrokkenen een tussentijdse evaluatiebijeenkomst te plannen.*
- *Het bieden van permanente educatie en het regelmatig opruisen van kennis, kunde en houding is van groot belang en noodzakelijk om goed om te kunnen gaan met signalen van huiselijk geweld/kindermishandeling.*

Fase 6: nazorg

Leerling/ouders:

- Los van de gekozen weg, blijft de leerkracht zeker vier maanden na evaluatie het gedrag van het kind nauwkeurig volgen;
- Blijf het kind steunen;
- Indien er aanleiding toe is, roept de leerkracht de overleggroep opnieuw bij elkaar (fase 2);
- Bij blijvende twijfel wordt bij het AMK gemeld;
- Als gebleken is dat het vermoeden niet gegrond was, kunnen de werkaantekeningen worden vernietigd en kan het dossier met betrekking tot dit kind afgesloten worden.

Betrokken leerkracht/overleggroep:

- De zorgen rondom een leerling kunnen bij de leerkracht/overleggroep allerlei twijfels en gevoelens losgemaakt hebben. Het is van belang dat er ook nazorg voor hen beschikbaar is.

Aanbevelingen fase 6: nazorg

- *Het belang van het bieden van ondersteuning aan het kind moet niet onderschat worden. Veel mensen die in hun jeugd mishandeld of misbruikt zijn, hebben het gered doordat andere volwassenen zich om hen bekommerden.*
- *Sta open voor ondersteuning om uw eigen machteloosheid en teleurstellingen te hanteren wanneer onverhoopt toch blijkt dat de hulpverlening anders verloopt dan u had gedacht.*
- *In het kader van nazorg voor de leerkracht heeft de school de taak om te zorgen voor een veilige werkplek (arbo-wet).*

Bijlage 1: Observatiepunten

Vragen over 'opvallend gedrag van een leerling'

Naam leerling(e): _____ jongen/meisje

Leeftijd/groep: _____

1. Sinds wanneer vertoont het kind opvallend gedrag?
2. Is er de laatste tijd iets in het gedrag of in de situatie van het kind veranderd?
3. Het opvallende gedrag bestaat uit (zie ook bijlage 2):
4. Hoe is de verhouding tot de medeleerlingen?
5. Hoe is de uiterlijke verzorging van het kind, zoals kleding en dergelijke?
6. Hoe is de verhouding tot vrouwelijke/mannelijke leerkrachten?
7. Hoe is het contact tussen de school en de ouders?
8. Zijn er bijzonderheden over het gezin te melden? Indien mogelijk ook de bron vermelden.
9. Wat is er bij u bekend over eventuele broertjes en zusjes?
10. Zijn er opvallende veranderingen in de schoolresultaten?

Volgens de Wet op Persoonsregistraties hebben ouders het recht op inzage en correctie in het dossier van hun kind. Daarom dienen gegevens in het dossier zorgvuldig en zo objectief mogelijk te worden beschreven. Persoonlijke werkaantekeningen zijn geen onderdeel van het dossier en niet ter inzage voor ouders. Het is daarom belangrijk zeer zorgvuldig om te gaan met deze werkaantekeningen. Zet deze niet op naam. Zodra het mogelijk is vernietigt u ze.

Bijlage 2: Signalenlijst huiselijk geweld/ kindermishandeling (4-12 jaar)

Als kinderen mishandeld, verwaarloosd en/of misbruikt worden, kunnen ze signalen uitzenden. Het gebruik van een signalenlijst kan zinvol zijn, maar biedt ook een zekere mate van schijnzekerheid. De meeste signalen zijn namelijk stressindicatoren, die aangeven dat er iets met het kind aan de hand is. Dit kan ook iets anders zijn dan kindermishandeling en huiselijk geweld (chtscheiding, overlijden van een familielid, enz.). Hoe meer signalen van deze lijst een kind te zien geeft, hoe groter de kans dat er sprake zou kunnen zijn van kindermishandeling en huiselijk geweld.

Het is niet de bedoeling om aan de hand van een signalenlijst het 'bewijs' te leveren van de mishandeling. Het is wel mogelijk om een vermoeden van mishandeling meer te onderbouwen naarmate er meer signalen uit deze lijst geconstateerd worden. Een goed beargumenteerd vermoeden is voldoende om in actie te komen!

Lichamelijke signalen

- wit gezicht (slaaptekort)
- hoofdpijn, (onder)buikpijn
- blauwe plekken, schaafplekken, brandwonden, gebroken ledematen, littekens
- slecht verzorgd er uit zien
- geslachtsziekte
- jeuk of infectie bij vagina en anus
- urineweginfecties
- vermageren of dikker worden
- pijn in bovenbenen, samengeknepen bovenbenen
- houterige lichaamsbeweging
- niet zindelijk (urine/ontlasting)
- zwangerschap
- lichamenlijk letsel
- achterblijven in taal-, spraak-, motorische, emotionele en/of cognitieve ontwikkeling

Verzorgingsproblemen (specifiek voor verwaarlozing)

- slechte hygiëne;
- onvoldoende kleding;
- onvoldoende geneeskundige en tandheelkundige zorg;
- veel ongevallen door onvoldoende toezicht;
- herhaalde ziekenhuisopnamen;
- recidiverende ziekten door onvoldoende zorg;
- traag herstel door onvoldoende zorg.

Gedragssignalen

- somber, lusteloos, in zichzelf gekeerd
- eetproblemen
- slaapstoornissen
- schrikken bij aanraking
- hyperactief
- agressief
- plotselinge gedragsverandering (stiller, extra druk, stoer, agressief)
- vastklampen of abnormaal afstand houden
- isolement tegenover leeftijdgenoten
- zelfvernietigend gedrag (bv. haren uittrekken, praten over dood willen, suïcidepoging)
- geheugen en concentratiestoornissen

- achteruitgang van leerprestaties
- overijverig
- zich aanpassen aan ieders verwachtingen, geen eigen initiatief
- extreem zorgzaam en verantwoordelijk gedrag
- verstandelijk reageren, gevoelens niet tonen (ouwelijk gedrag)
- geseksualiseerd ("verleiden") gedrag, seksueel getint taalgebruik
- opvallend grote kennis over seksualiteit (niet passend bij de leeftijd)
- verhalen of dromen over seksueel misbruik, soms in tekeningen
- geen spontaan bewegingsspel
- moeite met uitkleden voor gymles of niet meedoen met gym
- spijbelen, weglopen van huis
- stelen, brandstichting
- verslaving aan alcohol of drugs

Relationele problemen

Ten opzichte van de ouders:

- totale onderwerping aan de wensen van de ouders;
- sterk afhankelijk gedrag ten opzichte van de ouders;
- onverschilligheid ten opzichte van de ouders;
- kind is bang voor ouder;
- kind vertoont heel ander gedrag als ouders in de buurt zijn.

Ten opzichte van andere volwassenen:

- bevrozing bij lichamelijk contact;
- allemansvriend;
- lege blik in ogen en vermijden van oogcontact;
- waakzaam, wantrouwend.

Ten opzichte van andere kinderen:

- speelt niet met andere kinderen;
- is niet geliefd bij andere kinderen;
- wantrouwend;
- terugtrekken in eigen fantasiewereld.

Signalen die specifiek zijn voor kinderen die getuige zijn van huiselijk geweld

- agressie: kopiëren van gewelddadig gedrag van vader (sommige jongeren, m.n. jongens kopiëren hun vaders gedrag door hun moeder of jongere broertjes/zusjes te slaan), agressie naar medeleerlingen, leeftijdgenoten, agressie en wreedheid naar dieren
- alcohol- of drugsgebruik
- opstandigheid, angst, depressie
- negatief zelfbeeld
- passiviteit en teruggetrokkenheid, verlegenheid
- gebrek aan energie voor schoolactiviteiten
- zichzelf beschuldigen
- suïcidaliteit
- sociaal isolement: proberen thuissituatie geheim te houden en ondertussen aansluiting te vinden met leeftijdsgenoten (zonder ze mee naar huis te nemen)
- gebrek aan sociale vaardigheden
- vaak wordt de verkeerde diagnose ADHD gesteld

Specifieke signalen bij seksueel misbruik

Lichamelijke kenmerken

- verwondingen aan genitaliën;
- vaginale infecties en afscheiding;
- jeuk bij vagina en/of anus;
- problemen bij het plassen;
- recidiverende urineweginfecties;
- pijn in de bovenbenen;
- pijn bij lopen en/of zitten;
- seksueel overdraagbare ziekten.

Relationele problemen

- angst voor mannen of vrouwen in het algemeen of voor een man of vrouw in het bijzonder;
- sterk verzorgend gedrag, niet passend bij de leeftijd van het kind (parentificatie).

Gedragsproblemen (afwijkend seksueel gedrag)

- excessief en/of dwangmatig masturberen;
- angst voor lichamelijk contact of juist zoeken van seksueel getint lichamelijk contact;
- seksueel agressief en dwingend gedrag ten opzichte van andere kinderen;
- niet leeftijdsadequaate seksueel spel;
- niet leeftijdsadequate kennis van seksualiteit;
- angst om zich uit te kleden;
- angst om op de rug te liggen;
- negatief lichaamsbeeld: ontevredenheid over, boosheid op of schaamte voor eigen lichaam;
- schrikken bij aangeraakt worden;
- houterige motoriek (onderlichaam 'op slot');
- geen plezier in bewegingsspel.

Kenmerken ouders/gezin

- ouder troost kind niet bij huilen
- ouder klaagt overmatig over het kind, toont weinig belangstelling
- ouder heeft irreële verwachtingen ten aanzien van het kind
- ouder is zelf mishandeld of heeft psychiatrische- of verslavingsproblemen
- ouder gaat steeds naar andere artsen/ziekenhuizen ('shopping')
- ouder komt afspraken niet na
- kind opeens van school halen
- aangeven het bijna niet meer aan te kunnen
- 'multi-problem' gezin
- ouder die er alleen voorstaat
- regelmatig wisselende samenstelling van gezin
- isolement
- vaak verhuizen
- sociaal-economische problemen: werkloosheid, slechte behuizing, migratie, etc.
- veel ziekte in het gezin
- geweld wordt gezien als middel om problemen op te lossen

Bijlage 3: Sociale kaart

- **Steunpunt Huiselijk Geweld + Lokaal Team Huiselijk Geweld**
telefoon: (010) 44 38 444

- **AMK**
Advies- en Meldpunt Kindermishandeling Rotterdam Noordoever
Delfsteplein 29
3013 AA Rotterdam
telefoon: (010) 412 81 10
www.amk-nederland.nl

- **BJZ**
Bureau Jeugdzorg
Delfsteplein 29
3013 AA Rotterdam
telefoon: (010) 233 00 00
www.jeugdzorg-rotterdam.nl

- **Raad voor de Kinderbescherming**
Locatie Lijnbaan
Lijnbaan 109
3012 EN Rotterdam
telefoon: (010) 443 11 00
fax: (010) 443 11 10
www.kinderbescherming.nl

- **Centrum Jeugd en Gezin**
Duivenvoordestraat 65
3021PD Rotterdam
telefoon: (010) 201 01 10
www.cjgrijnmond.nl

- **Stichting Arosa (vrouwenopvang)**
Hoofdkantoor Arosa
Heemraadssingel 82,
3021 DE Rotterdam
telefoon: (010) 476 90 44
fax: (010) 476 05 38
www.arosa-zhz.nl

- **Flexus Jeugdplein**
Centraal Bureau:
telefoon: (010) 221 19 99
fax: (010) 221 19 88
www.flexusjeugdplein.nl

- **Politie, afdeling Jeugd en Zeden**
Bureau Marconiplein
Schiedamseweg 400
3025 AT Rotterdam
telefoon: 0900-8844

- **Kinder- en Jongerenrechtswinkel**

Karel Doormanstraat 16
3012 GJ Rotterdam
Telefoon: 010-412 02 08
www.kjrwrotterdam.nl

- **Kindertelefoon**

0800-0432
www.kindertelefoon.nl

Bijlage 4: Aandachtspunten voor een gesprek met een kind

Bij een vermoeden van kindermishandeling kan de leerkracht met het kind praten om na te gaan of haar zorgen terecht zijn. Het kan ook voorkomen dat een kind zelf de

leerkracht in vertrouwen neemt.

Leerkrachten zien vaak erg op tegen dergelijke gesprekken omdat ze het moeilijk vinden hun houding te bepalen tegenover het kind. Het oefenen van gespreksvaardigheden kan meer zelfvertrouwen geven bij het voeren van dit soort gesprekken. Daarom is het belangrijk dat leerkrachten zich bewust zijn van een aantal voorwaarden die bij het voeren van een gesprek met een mishandeld kind van belang zijn.

In de eerste plaats kan een leerkracht beter niet op voorhand geheimhouding toezeggen aan een kind. Veel kinderen willen in eerste instantie alleen iets vertellen als er beloofd wordt om het tegen niemand anders te zeggen. Als deze belofte gegeven wordt, komt de leerkracht voor een groot dilemma te staan als het kind vertelt dat het mishandeld wordt: zij moet dan of het vertrouwen van het kind schenden of medeplichtig worden aan het in stand houden van een schadelijke situatie. De leerkracht die een kind geheimhouding belooft uit angst dat het kind anders blijft zwijgen, moet zich wel bewust zijn van de consequenties van deze belofte.

Als een leerkracht geen geheimhouding wil toezeggen kan zij het kind wel beloven dat zij geen stappen zal ondernemen zonder dit van tevoren aan het kind te vertellen.

Een tweede belangrijk punt is dat de leerkracht zich bewust moet zijn van de sterke loyaliteits-gevoelens van een kind ten opzichte van zijn ouders. Val nooit de ouders af tegenover het kind, al hebben ze nog zulke afschuwelijke dingen gedaan. Het kind zal geen vertrouwen meer hebben in iemand die zijn ouders veroordeelt.

Voorwaarden voor een goed contact tijdens een gesprek met een kind

1 Echtheid

Dit betekent dat de leerkracht zichzelf is in de relatie met het kind. Zij doet zich niet anders voor. Dit betekent niet dat de leerkracht elke emotie die zij ervaart eruit gooit. Het betekent wel dat zij zich bewust is van haar eigen gevoelens en die niet ontkent of tracht te verdringen. Er moet overeenstemming zijn tussen dat wat zij ervaart en voelt en dat wat zij zegt en doet.

Een professionele houding vereist oprechte belangstelling, een sfeer van veiligheid en het vermogen een goede ontvanger te zijn, dat wil zeggen op kunnen merken wat de gevoelens van het kind zijn en daarbij aan kunnen sluiten.

Een dergelijke houding vormt een basis voor vertrouwen. Kinderen voelen heel goed aan wanneer iemand echt is of een façade ophoudt of doet alsof.

2 Empathie

Empathie is het vermogen van de leerkracht zich in te leven in de gevoelens van het kind. Empathie is het begrijpen van de ervaringen en gevoelens van het kind in hun betekenis voor dat kind.

Het is belangrijk dat de leerkracht de gevoelens van het kind niet slechts aanhoort maar door woorden of op een niet verbale wijze aangeeft de beleving van het kind van binnen uit te verstaan.

3 Acceptatie

Acceptatie houdt in dat de leerkracht het kind accepteert zoals hij is. Het wil niet zeggen dat de leerkracht het eens moet zijn met de gedachten of gevoelens van het kind, maar wel dat zij deze accepteert zonder verder te veroordelen.

Tijdens het gesprek met een kind is het ook van belang dat een leerkracht in staat is om actief te luisteren. *Actief luisteren* betekent luisteren naar zowel de verbale als de non-verbale boodschappen van het kind. Het betekent ook 'tussen de regels door' luisteren naar de boodschappen die doorklinken in de stembuiging van het kind, aarzeling, stiltes

etc.

Actief luisteren houdt in dat de leerkracht zich voortdurend afvraagt "Welke boodschap wil dit kind overbrengen? Wat zegt hij over zijn ervaringen, gedragingen, gevoelens?" Door actief te luisteren kan het de leerkracht duidelijk worden wat er aan de hand is met het kind en kan zij zicht krijgen op de emoties die het kind daarbij ervaart. De leerkracht moet hierbij proberen om de gevoelens van het kind met eigen woorden samen te vatten.

Bij deze manier van luisteren krijgt de leerkracht niet alleen de meeste informatie maar geeft zij het kind ook het gevoel serieus genomen en geaccepteerd te worden. Bovendien kan de leerkracht bij actief luisteren controleren of zij het kind goed heeft begrepen en zijn emoties goed heeft aanvoeld.

Enkele ezelsbruggetjes bij het actief luisteren

- "Je bedoelt...?"
- "Je probeert me duidelijk te maken dat....?"
- "Je voelt je...?"
- "Je hebt het gevoel dat...?"
- "Je zou het liefst willen dat...?"
- "Je hebt de indruk dat...?"

Algemene regels bij actief luisteren

- Begin met "Je..."
- Gebruik een vragende toon.

De volgende punten zijn van belang om tijdens het gesprek met het kind, dat vertelt over een mishandelingsituatie voor ogen te houden.

- Geloof het kind en trek diens verhaal niet in twijfel. Onderschat of bagatelliseer de ernst van de situatie niet, geef geen overhaaste reactie;
- beloof geen absolute geheimhouding, maar beloof wel dat u niets buiten medeweten van het kind om zult doen;
- spreek waardering uit voor het feit dat het kind de moed heeft om z'n verhaal te vertellen;
- haast het gesprek niet, laat het kind in eigen tempo vertellen;
- stel geen waarom-vragen (het kind snapt immers zelf ook niet waarom hem dit overkomt);
- stel geen suggestieve vragen. Laat het kind zoveel mogelijk zelf benoemen wat er gebeurd is;
- pas u aan bij het woordgebruik van het kind. Vraag om verduidelijking als u het niet goed begrijpt;
- vertel het kind dat het niet zijn schuld is dat dit is gebeurd en evenmin zijn verantwoordelijkheid;
- vertel het kind dat het niet de enige is die zoiets overkomt en dat hulp mogelijk is;
- dring niet aan als het kind uw vragen ontwijkt maar hou de deur voor het contact wel open.
- bied het kind mogelijkheden zich te blijven uiten: door te praten, te tekenen of te schrijven;
- ga na of de situatie op school veilig is;
- het kind kan buitensporig gedrag vertonen; wees daarop bedacht en stel ook grenzen;

(leestip: Luister je wel naar mij?, Martine Delfos)

Bijlage 5: Aandachtspunten voor een gesprek met ouders

Het doel van een gesprek is om de zorgen over datgene wat u heeft waargenomen bij het kind, aan gedrag of concrete lichamelijke verschijnselen, met de ouders te delen.

Houd de volgende uitgangspunten in de gaten

- Bespreek wat u waarneemt bij het kind, bespreek niet uw vermoedens.
- Ga er van uit dat ouders het beste voor hun kinderen willen en dat is ook wat u wilt: daar zit jullie gemeenschappelijke noemer.

U hoeft geen schuldvraag aan de orde te stellen; u doet een beroep op de zorg van ouders voor hun kind. Omdat de ouders hun kind een aantal dagen per week aan u toevertrouwen, bent u een belangrijk persoon voor het kind en de ouders. Het is dus logisch om de zorgen over het kind te delen. Dit delen van zorgen is een proces en vraagt om een procesmatige aanpak.

Fases in een procesmatige aanpak

1 *Afwegingen vóór het gesprek*

- Voert u het gesprek met de ouder(s) alleen of samen met een vertrouwenspersoon/directielid?
- Nodigt u beide ouders expliciet samen uit, legt u deze keuze voor aan één ouder, of laat u dit aan de ouders over?

2 *Spreek de zorg om het kind uit*

Ik heb uw kind nu (aantal) keer/maanden gezien/in de groep. Ik maak me zorgen om een aantal dingen die ik graag met u wil bespreken. Is dit goed?

3 *Bespreek één voor één de signalen aan de hand van onderstaande punten*

- Beschrijf het signaal in concrete lichamelijke verschijnselen of waarneembaar gedrag: 'Het is mij opgevallen dat uw kind vaak blauwe plekken heeft op zijn armen en in zijn nek; uw kind speelt in de poppenhoek vaak seksuele handelingen na met de poppen en hij/zij doet dit als volgt...' En dan vult u concrete waarnemingen in.
- Vraag of dit signaal herkend wordt: 'is u dit wel eens opgevallen? Gebeurt dit thuis ook wel eens? Hoe lang is dit al zo? In welke situaties gebeurt dit?'
- Vraag of ouders een idee hebben waar dit vandaan komt: "Heeft u enig idee waar dit vandaan komt? Wat vindt u ervan?"
- Spreek (indien nodig) uw zorg uit over dit signaal: "Ik maak me er toch zorgen over dat uw kind dit doet/heeft."

4 *Ouders delen de zorg*

5 *Ouders nemen de zorg over*

Aandachtspunten

- Gebruik niet het woord signaal, maar beschrijf concrete lichamelijke verschijnselen of waarneembaar gedrag.
- Leg de nadruk op het delen van zorg, niet op het beschuldigen/verdenken van ouders.

Zorgen delen

U kunt zorgen niet delen met ouders, wanneer het niet de zorgen van beide partijen zijn. Het kan geruime tijd in beslag nemen om zover te komen. Wanneer ouders datgene wat u heeft waargenomen absoluut (nog) niet kunnen waarnemen, is het van het grootste belang om bij dit onderdeel stil te blijven staan en niet de volgende fase van het gesprek in te gaan.

U kunt ouders in zo'n geval bijvoorbeeld vragen om het kind eens een tijdje te observeren en op te letten of ze dan toch het gedrag waarnemen dat u als leerkracht genoemd heeft. In een volgende afspraak kunt u het er dan weer over hebben. Een andere mogelijkheid is te vragen of de ouder(s) een ochtendje in de groep wil(len) komen kijken. U kunt dan meteen aanwijzen welk gedrag u bedoelt. Neem hier de tijd voor, want zolang ouders de signalen die u met ze besproken heeft niet waarnemen, is delen van de zorg niet aan de orde.

Emoties

In deze fase kunnen emoties een grote rol spelen. Ouders kunnen bijvoorbeeld boos worden, zich tekort voelen schieten en zich hier schuldig over voelen of zich schamen over het door u beschreven gedrag van hun kind. Bijvoorbeeld wanneer u masturbatiegedrag in de klas of seksueel gedrag in de poppenhoek heeft beschreven.

Ouders kunnen door hun emoties op heel verschillende manieren reageren. Daarom is het altijd verstandig om expliciet naar de reactie van de ouders te vragen. Bijvoorbeeld: "Ik zie dat ik u ermee overrompel. Ik kan me voorstellen dat het moeilijk voor u is dat ik hier mee kom. Hoe ligt dit voor u?"

Ouders kunnen ook boos worden. Een manier om met boosheid of agressie om te gaan, is onder woorden te brengen wat u waarneemt en uw eigen angst hiervoor (uzelf klein maken). "Ik zie dat u boos bent en ik vind dat moeilijk, het maakt mij onzeker."

Wanneer u als leerkracht persoonlijk geraakt bent door wat u gezien of gehoord heeft van het kind is het goed dit onder woorden te brengen. Zolang de emoties de overhand hebben, is er geen gelegenheid om de ouders concrete, zakelijke informatie te geven. Laat staan naar een volgende stap te gaan. Pas wanneer de emoties een plaats hebben gekregen, is er gelegenheid om de ouders concrete, zakelijke informatie te geven.

Verduidelijking vragen

Bij iedere fase is het van belang te vragen wat de ouders ervan vinden en of zij het genoemde herkennen. Vraag ook door als iets niet helemaal duidelijk is. "Wat bedoelt u daar precies mee? Begrijp ik goed dat u zegt dat..."

Er kunnen dus meerdere gesprekken nodig zijn voordat u als leerkracht op één lijn zit met de ouders wat betreft het waarnemen van de door u gesignaleerde verschijnselen en gedragingen van hun kind.

Het delen van de zorg en het overnemen van de zorg zijn dan de volgende stappen die ouders moeten maken. Het is van groot belang om dat wat u heeft waargenomen, ook dan nog over langere tijd te volgen en bij te houden in een logboek. Hierin kunt u ook de afspraken met de ouders bijhouden. De praktijk leert dat wanneer u deze fase eenmaal bereikt heeft, ouders een belangrijke steun zijn in het verder zoeken naar een mogelijke oorzaak van het zorgwekkende gedrag van hun kind. Ouders kunnen dan meestal heel goed meedenken over de verdere hulp die zij denken nodig te hebben.

Bijlage 6: Aandachtspunten in het contact met allochtone gezinnen

- Vraag aan mensen wat hun gewoonten zijn. Niet alle allochtone gezinnen zijn hetzelfde.
- Let er bij een huisbezoek op of bewoners hun schoenen aan hebben of dat de schoenen bij de voordeur staan. In Islamitische gezinnen kan het de gewoonte zijn om of op blote voeten of op sloffen in huis te lopen. Dit geldt dan ook voor gasten.
- Het kan zijn dat de echtgenoot en bij zijn afwezigheid de oudste zoon, degene is die de contacten naar de buitenwereld onderhoudt.
- Gastvrijheid is een groot goed. Er moet eerst iets gegeten of gedronken worden en een inleidend gesprek gevoerd worden voordat de reden van het huisbezoek ter sprake wordt gebracht. Probeer niet direct ter zake te komen. Dit wordt als onbeleefd onervaren.
- Het verwoorden van de feiten in beelden en voorbeelden werkt vaak beter dan concreet zeggen waar het op staat. Houd rekening met de familie-eer.
- Er wordt veel waarde gehecht aan hiërarchische structuren binnen het gezin, de verdere familie en de samenleving. Probeer afspraken met iemand te maken die hoog op de ladder staat.
- Het is eervoller een probleem met behulp van de familie op te lossen dan met die van buitenstaanders. Het betrekken van bijvoorbeeld een oom bij een probleem is in veel gevallen acceptabeler dan het inschakelen van een Nederlandse instantie. Als u dreigt vast te lopen vraag naar dergelijke familiecontacten.
- In veel allochtone gezinnen is het onbeleefd om tegen een autoriteit (leerkracht, arts, etc.) nee te zeggen. Dat wil zeggen, dat niet altijd uitgevoerd wordt wat afgesproken is.
- Kijk niet vreemd op als bij een huisbezoek een hele familie aanwezig is. Wilt u bijvoorbeeld met een ouder apart praten, zonder kinderen of familie, nodig hem/haar dan uit op een neutrale plek.
- Veel vrouwen mogen niet alleen met een vreemde man zijn. Zorg in dat geval voor de aanwezigheid van een vrouwelijke collega.
- Emotionele problemen worden vaak benoemd in termen van lichamelijke klachten, angst kan bijvoorbeeld hoofdpijn genoemd worden. Het consult bij de huisarts lost het probleem niet op. Mensen zijn letterlijk ziek van angst.
- Naast de reguliere gezondheidszorg worden vaak genezers uit het land van herkomst geconsulteerd, omdat men bijvoorbeeld denkt dat de betreffende persoon bezeten is. Dergelijke rituelen zijn voor betrokkenen vaak van grote emotionele betekenis.
- Als vrouw is het best mogelijk om met een Turkse of Marokkaanse vrouw alleen te praten, zeker wanneer u aangeeft dat het gaat om 'vrouwenzaken'. 'Vrouwenzaken' kunnen gaan over onderwerpen als menstruatie, kinderen krijgen en dergelijke. Het is dan vrij legitiem de man te vragen niet bij het gesprek aanwezig te zijn. Dit biedt gelegenheid om vertrouwelijk met een moeder te praten.